

新発田地域広域事務組合

広 報

KOUHOU

No.7

～お知らせ～

当組合のホームページでは、組合の概要、お知らせや募集等を随時掲載しています。また、これまでに発行した広報のバックナンバー（No.1～No.6）も掲載していますのでご覧ください。

新発田地域広域

検 索

知

ってる? 広域事務組合

第1回 「広域消防」

当広域事務組合で共同処理している各種事務を住民の皆さんにシリーズで紹介していきます。

第1回は、火事や救急の現場で活躍している「広域消防」について紹介します。



消防業務の概要

当地域の消防体制については、常備の広域消防と非常備の各地域の消防団が連携して消防活動を行っています。

当広域事務組合では、「常備消防事務」を昭和47年4月から構成市町である新発田市、胎内市、聖籠町と共同処理しています。（合併以前は7市町村）

近年、火災や風水害、地震等の自然災害は短時間に大きな被害をもたらします。今後も関係機関と連携し、消防、救急、救助活動（技術レベル）の高度化を図り、地域住民の生命と財産を守っていきます。

東日本大震災被災地での活動

新潟県から災害派遣の要請を受け、緊急消防援助隊として県内の各消防本部とともに宮城県石巻市へ向かいました。

現地では要救助者の救出、遺体の収容、火災の鎮圧活動などを行いました。

平成23年3月11日から5月5日までの間に、延べ104名の新発田広域消防隊員を派遣しました。



緊急消防援助隊での活動

署所一覧

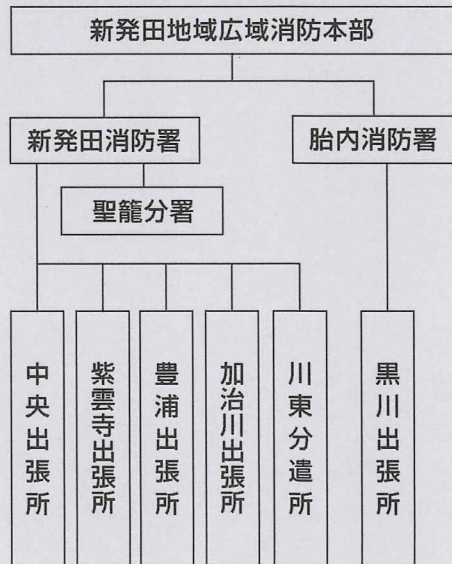

新採用職員から一言



阿彦 消防士

生まれ育った地域の方々の生命や財産を守ることができるよう精一杯努力していきます。一日も早く役に立てるよう体力や知識をつけていきたいと思っています。



五十嵐 消防士

平成24年度採用になりました五十嵐です。社会人になるまでに、たくさんの方々に応援していただきました。これからは、支えていただいた新発田地域の方々のために感謝と思いやりを忘れず、仕事を頑張りたいと思っています。



平成24年度新採用の消防士の皆さん

平成24年度

新発田地域広域事務組合の予算 ¥

予算額 **34億6,545万3千円** (前年比: 9.16% 減)

新発田地域 3 市町 (新発田市、胎内市、聖籠町) の共同処理事務に係る経費です。

歳 入

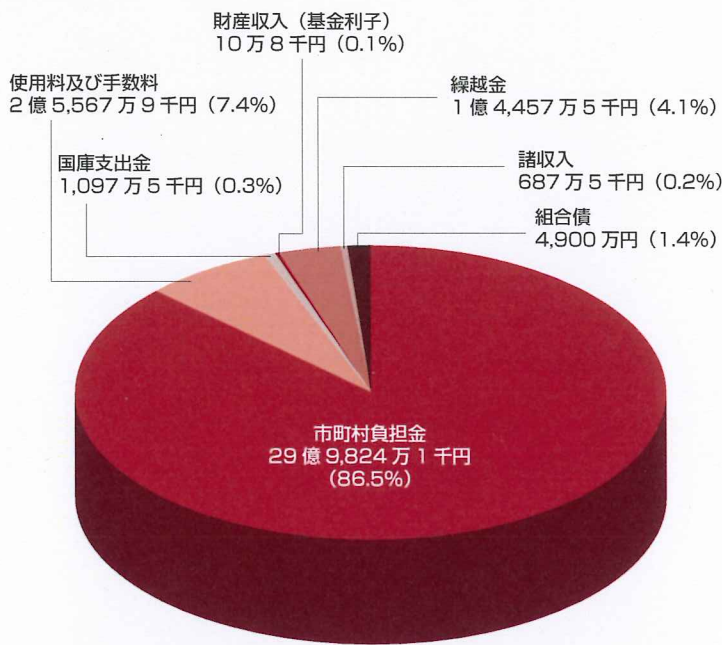

歳入区分説明

- 市町村負担金
組合構成市町村からの負担金
- 使用料及び手数料
組合施設の利用料や、廃棄物等の処理料
- 国庫支出金
国から組合に交付される補助金等
- 財産収入 (基金利子)
積み立てた基金の運用益等
- 繰越金
前年度から繰り越したお金
- 諸収入
その他の収入
- 組合債
組合事業の実施にあたり必要な借入金

歳 出

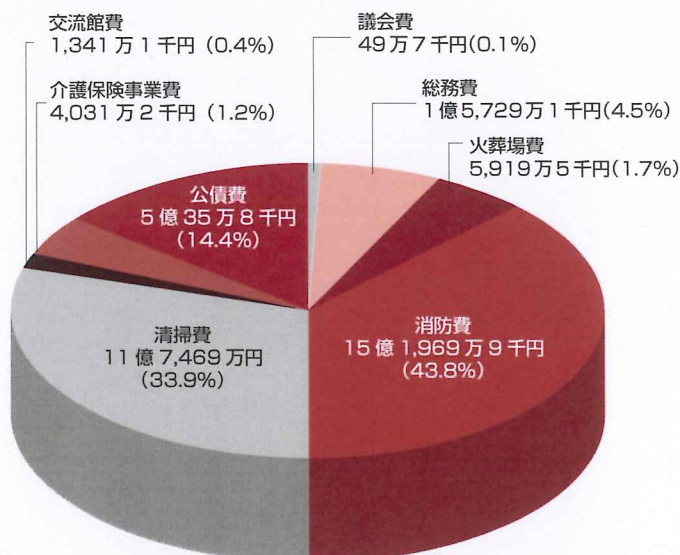

歳出区分説明

- 議会費
組合議会運営のための経費
- 総務費
事務局など組合全般の事務を行うための経費
- 火葬場費
葬斎センター「願文院」に係る経費
- 消防費
消防事業を行うための経費
- 清掃費
ごみ処理事業やし尿処理事業を行うための経費
- 交流館費
広域交流施設「虹の里交流館」に係る経費
- 介護保険事業費
介護認定審査事業に係る経費
- 公債費
借入金 (組合債) の元金・利息の償還費用

◆◆◆ 平成 24 年度の主な事務事業 ◆◆◆

消防事業

各種災害から地域住民の生命と財産を守るため、総合的かつ計画的な消防活動を行います。

- | | | | |
|--------------------------------|-----------|---------------------------|---------|
| ○消防本部・新発田署、胎内署、聖籠分署耐震化事業（実施設計） | 1,941万7千円 | ○外構舗装他工事事業（消防本部） | 275万1千円 |
| ○水槽付消防ポンプ自動車更新事業（中央出張所） | 4,001万7千円 | ○幼年消防ふれあい広場・防災フェスティバル開催事業 | 44万3千円 |
| ○消防救急無線デジタル化事業（実施設計） | 2,567万2千円 | ○救急救命士等の資格養成事業 | 569万円 |



消防本部・新発田署



幼年消防ふれあい広場

火葬事業

火葬業務を行うため、広域葬斎センター「願文院」を運営します。

- | | | | |
|---------------------|-----------|-------------------|---------|
| ○外構整備事業（さく井・消雪配管工事） | 1,435万4千円 | ○火葬場改装事業（施設老朽化調査） | 132万3千円 |
|---------------------|-----------|-------------------|---------|

ごみ処理事業

地域の生活環境を守るため、ごみ処理を行う新発田広域クリーンセンター、中条地区塵芥焼却場の両焼却場及び不燃物処理場、埋立処分を行う新発田広域エコパークを設置し、関係法令を遵守した適正な管理、運営を行います。

- | | |
|-----------------------|-----------|
| ○中条地区塵芥焼却場 施設設備精密機能検査 | 783万円 |
| ○不燃物処理場 破碎機用電動機取替事業 | 2,614万3千円 |

○小学生の環境ポスター展の開催

広域3市町の小学校4年生から6年生を対象に環境ポスターを募集・展示します。

平成24年度も6月下旬頃に広域3市町の各小学校を通じて募集する予定です。
（締切：9月上旬頃の予定）



中条地区塵芥焼却場

し尿処理事業

地域の生活環境を守るため、し尿処理を行う新発田衛生センター、中部衛生センター「聖紫豊苑」を設置し、関係法令を遵守した適正な管理、運営を行います。

まちづくり事業

ごみ焼却場の余熱を利用した浴場のほか、多目的運動場や集会室を備えた広域交流施設「虹の里交流館」を運営します。

- | | |
|-------------|---------|
| ○空気調和設備改修事業 | 157万7千円 |
|-------------|---------|



虹の里交流館 浴室

介護認定審査事業

介護保険制度にもとづき、広域3市町で行う一次判定結果、主治医の意見書、特記事項をもとに要介護認定を行う介護認定審査会を運営します。

予算額 **4億9,567万6千円** (前年比:1.04%減)

平成24年度

新発田地域 老人福祉保健事務組合の予算

新発田地域3市町に阿賀野市を加えた4市町の共同処理事務に係る経費です。



歳入

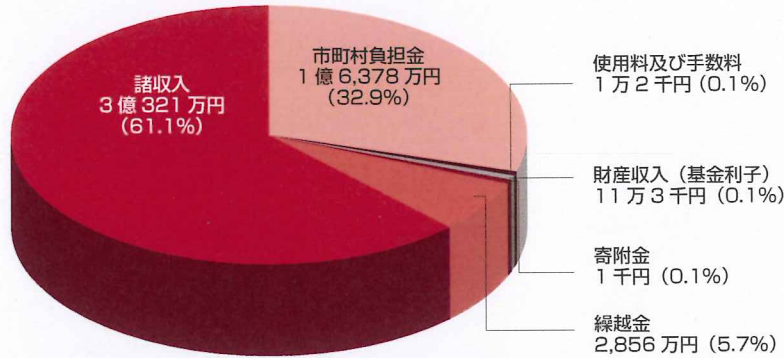

歳出

歳出区分説明

- 民生費 養護老人ホーム「あやめ寮」、「ひめさゆり」の管理運営に係る経費
- 衛生費 「新発田地区救急診療所」、「中条地区休日診療所」、「休日救急歯科診療所」に係る経費

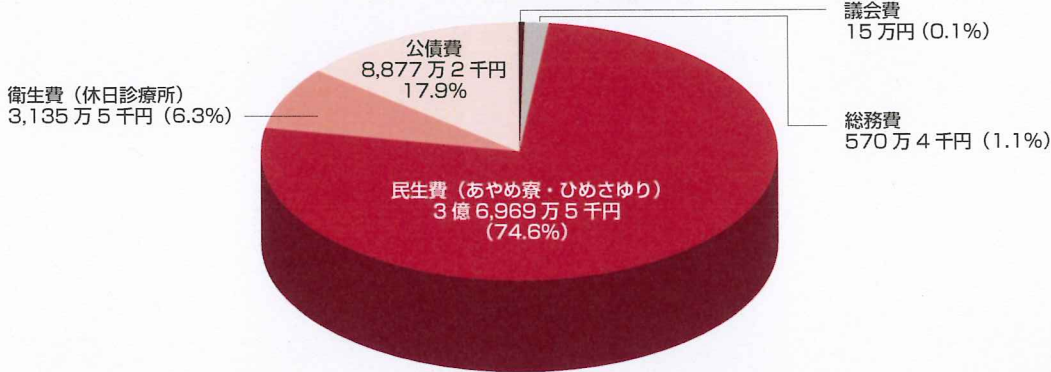

高齢者福祉事業

■養護老人ホーム「あやめ寮」、「ひめさゆり」
地域住民とのふれあいによる交流を深めながら、利用者が生きがいと安らぎのある生活を送ることができるよう努めています。



あやめ寮 室内ゲーム大会



あやめ寮 百歳表敬訪問

保健・医療事業

「新発田地区救急診療所」、「中条地区休日診療所」及び「休日救急歯科診療所」を設置し、休日・夜間等の急病患者に対応しています。



新発田地区救急診療所・休日救急歯科診療所

予算額 **7億8,822万4千円** (前年比:2.07%減)

平成24年度

歳入

歳入区分説明

○支援費負担金 福祉サービスに係る市町村等の負担金

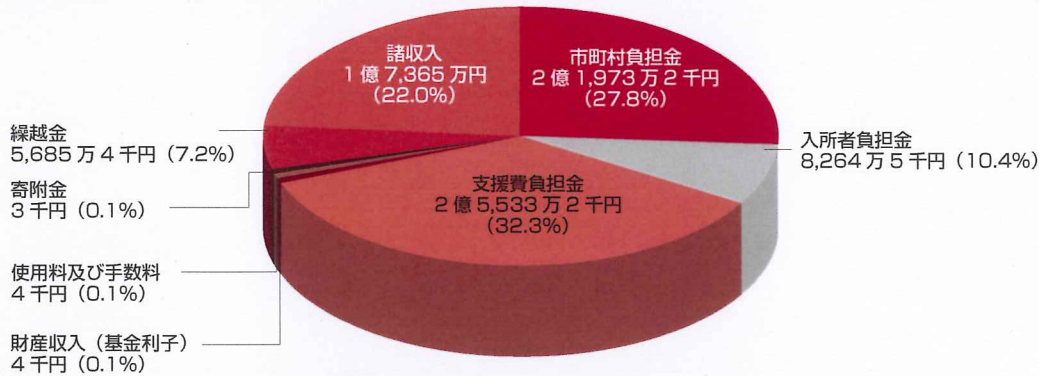

歳出

歳出区分説明

○民生費 障害者支援施設「いじみの寮」、福祉型障害児入所施設「いじみの学園」及び救護施設「ひまわり荘」の管理運営に係る経費

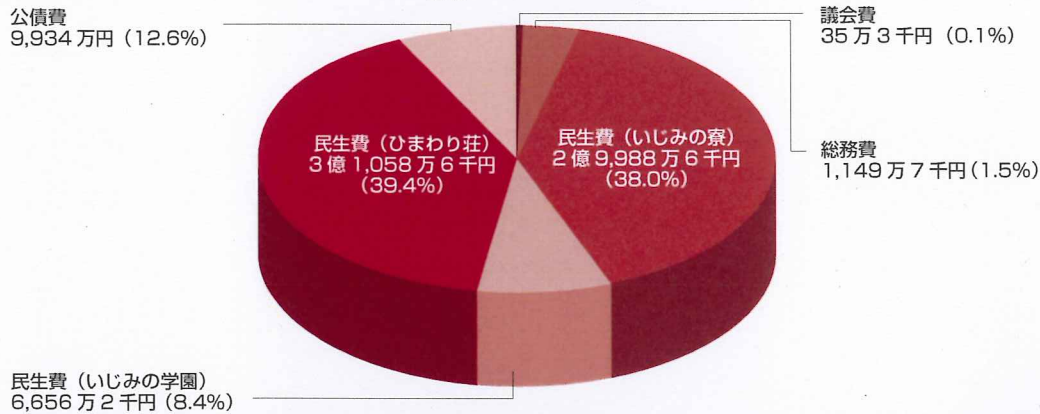

新発田地域3市町に新潟市、阿賀野市、岩船地域を加えた8市町村の共同処理事務に係る経費です。

下越障害福祉事務組合の 予算

¥

障害福祉事業

■障害者支援施設「いじみの寮」

平成24年4月から障害者自立支援法による新体系サービス(日中の「生活介護サービス」、夜間の「施設入所支援サービス」)を行います。

また、利用定員については、いじみの学園に入所している18歳以上の障害者と合わせて、50名から75名に増員します。

■福祉型障害児入所施設「いじみの学園」

児童福祉法の改正に伴い、平成24年4月から現在の知的障害児施設から福祉型障害児入所施設へと施設名称が変わります。

また、現在30名となっている利用定員を実利用児童数に基づき5名に変更し、引き続き18歳未満の障害児の日常生活の場として施設運営に努めます。

■救護施設「ひまわり荘」

利用者が自立性、社会性に基づいた、生きがいのある楽しい生活を送ることができるよう支援しています。



いじみの寮 健康ウォーク



いじみの学園 新発田まつり見学



ひまわり荘 一泊旅行

★「新発田地区救急診療所」・「休日救急歯科診療所」移転から1年が経ちました。★

平成23年4月から新発田駅前の県立新発田病院の近くに
移転し、たくさんの方が受診されています。

夜間の急な発熱や腹痛、体調不良など、急病になられた方は
救急診療所をご利用ください。

より詳しい検査が必要な場合や重症の場合は、県立新発田
病院などの救急病院を紹介します。



内科診療室の様子

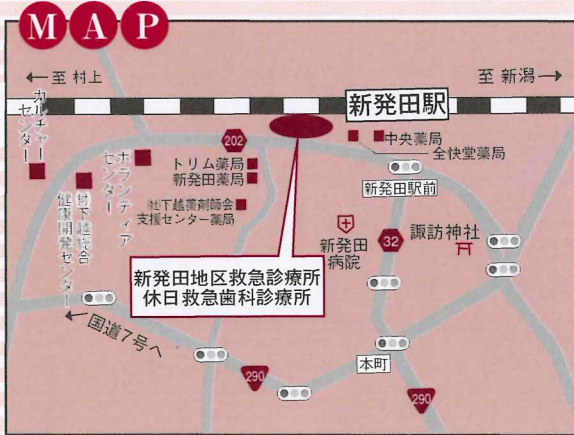

住所 新発田市本町 1-16-14 TEL 0254-23-8350

医薬分業の実施

当診療所では診察を受けた後、お薬
を出すかわりに処方せんによる「医薬分
業」を行っています。

患者さんは処方せんを調剤薬局に持っ
ていき、薬剤師が調剤したお薬をお受け
取りください。

ご理解とご協力をお願いいたします。

福祉施設へのご寄附ありがとうございました

平成23年11月1日～平成24年2月29日まで（順不同・敬称略）

～あやめ寮へ～

寄附者名	寄附の内容
株式会社第四銀行	チューリップ球根
高冬呉服店	カレンダー
陸上自衛隊新発田駐屯地	車いす
新発田寒行会	金100,000円
ワゴードライ株式会社	清拭用布

◆このほか匿名でも多くの方からご寄附いただきました。
皆様からいただきました寄附は、趣旨に沿うよう有効
に活用させていただきます。
ありがとうございました。

～いじみの寮・いじみの学園へ～

寄附者名	寄附の内容
株式会社第四銀行	チューリップ球根
三国コカ・コーラボトリング株式会社	清涼飲料水

～ひまわり荘へ～

寄附者名	寄附の内容
高冬呉服店	カレンダー
小林徳三郎	さつまいも

福祉施設からのお願い

福祉施設では、下記のボランティアを募集していますので、ご協力をお願いします。
詳細については、各施設へお問い合わせ下さい。

施設名	ボランティアの内容	住所	連絡先 (TEL)
養護老人ホーム あやめ寮	清掃	新発田市豊町 3-10-3	0254 (24) 1581
福祉型障害児入所施設 いじみの学園	清掃、利用者の歩行援助、野菜 づくり	新発田市五十公野 5445	0254 (22) 4297
障害者支援施設 いじみの寮			
救護施設 ひまわり荘	清掃	胎内市塩沢 279	0254 (47) 3100

◆福祉施設では清拭用の布が不足しています。使い古しの綿衣類、シーツなどがございましたらご寄付願います。

放射性物質の測定結果について

平成23年11月～平成24年3月まで

当組合が設置、管理運営している一般廃棄物処理施設の放射性物質の測定結果についてお知らせします。

1. 焼却灰（主灰・飛灰）及び排ガスについて

ごみ焼却場「新発田広域クリーンセンター」及び「中条地区塵芥焼却場」の焼却灰（主灰・飛灰）の放射性セシウムを測定した結果、埋立処分可能な国の基準（8,000 ベクレル /kg）を大きく下回りましたので、埋立処分場「新発田広域エコパーク」で埋立処分を行っています。

また、2月16日に「新発田広域クリーンセンター」の排ガスについても測定した結果、放射性セシウムは検出されませんでした。



新発田広域クリーンセンター

採取日	種別	新発田広域クリーンセンター			中条地区塵芥焼却場		
		セシウム134	セシウム137	合計	セシウム134	セシウム137	合計
11月18日	主灰	不検出	不検出	不検出	8	8	16
	飛灰	36	46	82	92	95	187
12月19日 20日	主灰	不検出	5	5	不検出	不検出	不検出
	飛灰	41	47	88	19	30	49
1月18日 20日	主灰	不検出	不検出	不検出	不検出	不検出	不検出
	飛灰	36	40	76	16	18	34
2月16日 17日	主灰	不検出	不検出	不検出	不検出	不検出	不検出
	飛灰	19	26	45	18	23	41
3月21日 22日	主灰	不検出	不検出	不検出	不検出	不検出	不検出
	飛灰	53	79	132	14	25	39

※主灰：ごみを燃やした際に発生する灰のうち、焼却炉から排出される灰（燃えがら）をいう。

（単位：ベクレル /kg）

※飛灰：ごみを燃やした際に発生する灰のうち、排ガス出口のろ過式集じん器によって集められたダスト（ばいじん）をいう。

2. 敷地境界空間放射線量率について

ごみ焼却場「新発田広域クリーンセンター」及び「中条地区塵芥焼却場」、埋立処分場「新発田広域エコパーク」で測定した結果、新潟県の過去5年間の通常の測定範囲内（0.016～0.16 マイクロシーベルト /h）となっています。



空間放射線量率 測定の様子

測定日	新発田広域クリーンセンター	中条地区塵芥焼却場	新発田広域エコパーク
11月17日	0.08～0.11	0.07～0.10	0.05～0.07
12月16日	0.08～0.10	0.09～0.10	0.05～0.07
1月17日	0.06～0.07	0.06～0.10	0.03～0.05
2月16日	0.05～0.08	0.07～0.12	0.03～0.04
3月16日	0.08～0.09	0.07～0.08	0.04～0.06

（単位：マイクロシーベルト /h）

3. 放流水及び脱水汚泥について

埋立処分場「新発田広域エコパーク」の放流水や、し尿処理場「中部衛生センター」の脱水汚泥の放射性物質についても測定した結果、放射性セシウムは検出されていません。

施設名	採取日	放射性セシウム
新発田広域エコパーク	放流水：11月1日、12月1日、1月5日、2月2日、3月1日	不検出
中部衛生センター	脱水汚泥：11月7日、12月13日、1月16日、2月20日、3月27日	不検出

新発田地域広域消防本部からのお知らせ

～あなたの大切な「命」「財産」を住宅用火災警報器が守ります～

住宅用火災警報器の設置を忘れていませんか？

どこにつけるの？

寝室に設置が必要です。なお、2階に寝室がある場合は階段にも設置しなければなりません。また、台所にも設置をおすすめします。

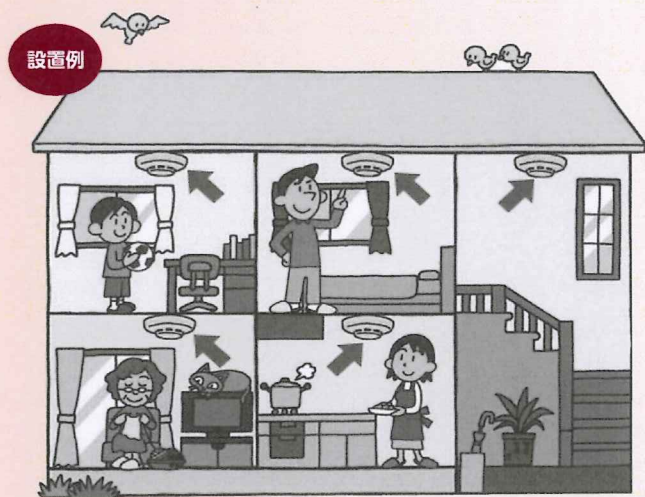

平成23年におきた管内での事例

男性がアパートの自室（2階）で、天ぷら鍋をかけたまま隣の居間で横になり寝てしまいました。

その後、住宅用火災警報器が鳴ったので台所に行くのと、鍋から炎が上がっていました。

男性はベランダから隣人に火災を知らせ、119番通報を頼みました。

その隣人は通報後、1階と2階に住む他の居住者に火災を知らせて避難しました。

火元の男性は、ベランダに避難していたところを救助隊により救出されました。



救急車の適正利用にご協力おねがいます。

新発田地域広域消防本部の救急出場件数は年々増加し、平成23年においては175件増の5,616件の出場となりました。

緊急でないのに救急車を要請すると、本当に救急車を必要とする人のところへの到着が遅れ、大切な命が救えなくなる恐れがあります。

- 症状が軽い場合、また定期的な通院等においては、民間の患者搬送事業者、タクシー等を利用してください。
- 救急車以外に搬送の手段がなく、緊急に医療機関に搬送しなければならない場合は、救急車を要請してください。



過去5ヶ年の救急出場件数

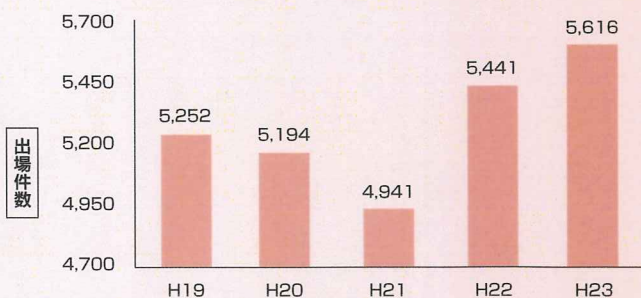

【お問合せ先】新発田地域広域消防本部 ☎0254-22-1119 または、お近くの消防署まで

次号は平成24年12月発行の予定です。
市町によって配布日が異なります。
「新発田地域広域事務組合 広報」に関するみなさんの
ご意見、ご感想をお待ちしています。

編集・発行 新発田地域広域事務組合 事務局 総務課企画財政係
〒957-0053 新潟県新発田市中央町5-4-7
☎0254-26-1501 FAX 0254-23-5589
URL <http://www.shibata-kouiki.jp/s-kouiki/> E-mail kizai@shibata-kouiki.jp
印刷 昭栄印刷株式会社